



GOBIERNO REGIONAL AREQUIPA
GERENCIA REGIONAL DE SALUD
RED DE SALUD AREQUIPA CAYLLOMA

BOLETIN EPIDEMIOLOGICO SEMANAL N.º 42 DEL 15/10/2023 AL 21/10/2023

CONTENIDO

SITUACIÓN DE LAS ENFERMEDADES TRASMISIBLES

NOTIFICACIÓN CONSOLIDADA E IND

Casos IRA's

Casos Neumonía

SOB/ASMA

Casos EDA's

TRASMISIBLES:

Sarampión/ Rubéola

VIH/SIDA

Tuberculosis

COVID 19

NO TRASMISIBLES

Diabetes

Muerte Perinatal

Muerte materna

Chagas

Accidentes de tránsito

Intoxicación órganos fosforados

**Dirección Red de Salud
Arequipa Caylloma**

**Oficina de Planeamiento,
Presupuesto y Desarrollo
Institucional-R.S.A.C.**

OFICINA DE EPIDEMIOLOGÍA

Lic. María Luz Acillo Orado

Lic. Angela Villafuerte Murguía

Lic. Gisella Casa Gonzales

EQUIPO DE APOYO:

**OFICINA DE ESTADISTICA E
INFORMATICA**

2023

VIGILANCIA EPIDEMIOLOGICA DE RABIA

La Vigilancia Epidemiológica constituye el conjunto de actividades que deben desarrollarse de manera sistemática y continua para obtener los conocimientos en los que se basan las medidas sanitarias que se deben implementar a fin de prevenir o controlar un problema de salud determinado.

En el Perú hay evidencia de transmisión de rabia en sus dos ciclos; el silvestre, cuyos reservorios son los murciélagos hematófagos, con amplia distribución en los departamentos de la región amazónica y algunos valles interandinos; y el ciclo urbano, con persistencia de transmisión focalizada en los departamentos de Puno y Arequipa

A partir de la semana epidemiológica (SE) 50 del 2014 en la región Arequipa se reintroduce la rabia canina. Desde entonces y hasta la SE 40 del 2023 se confirmaron 387 casos de rabia urbana (384 en canes y 3 gatos) fueron reportados en 21 distritos de 3 provincias de Arequipa: Arequipa (96,4%), Caylloma (3,1%) y Camaná (0,5%).

Entre la SE 1 y la SE 41 del 2023 se han confirmado 26 casos en canes en la Red de Salud Arequipa Caylloma.

Se tiene notificado un caso de Rabia Humana por lo cual se hace necesario fortalecer el sistema de atención y manejo de casos de rabia humana y canina.

De acuerdo a la normativa todo caso de rabia canina debe ser notificado en sistema siguiendo los flujos de la de la Directiva Sanitaria N°065-2015.DGE, para la vigilancia epidemiológica de enfermedades zoonóticas.

Notificación inmediata de casos probables de rabia humana (anexo 1), según los dispuesto en la Directiva Sanitaria N° 046 - MINS/DGE-V.01.

Control de foco de forma inmediata.

Atención de las personas de urgencia, de forma oportuna de acuerdo a normativa.

TENDENCIA DE LAS ENFERMEDADES BAJO VIGILANCIA EPIDEMIOLÓGICA

1. INFECCION RESPIRATORIA AGUDA (I.R.A.) EN POBLACIÓN MENOR DE 5 AÑOS

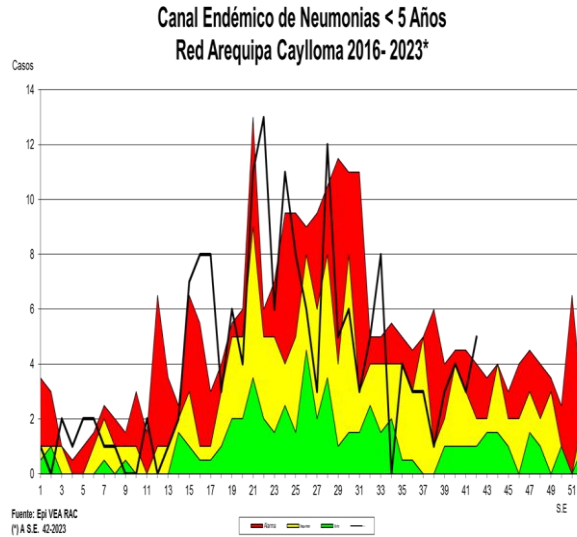
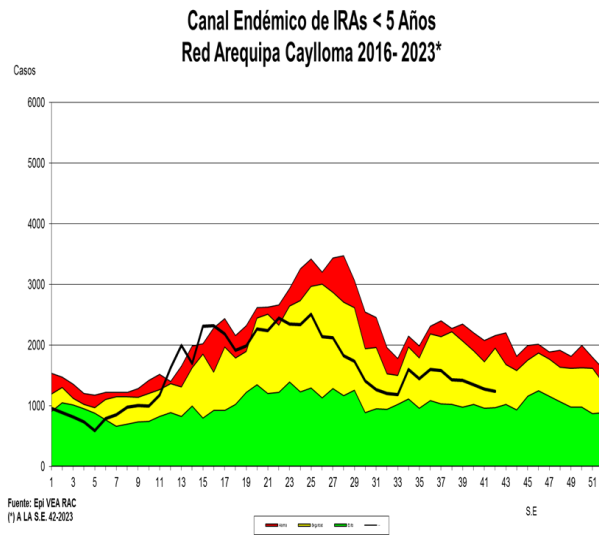

En la semana se registraron **(1234)** casos notificados con respecto a la semana anterior disminuyeron 3.2% de notificación, los distritos con mayor notificación de casos son: Paucarpata, Cerro Colorado y La Joya. La Tasa de Incidencia es de 671.3 casos por 1000 menores de 5 años, con un total de **(65732)** casos acumulados hasta la semana epidemiológica 42. Se observa disminución de casos en 22.3 % en relación al promedio de los últimos 7 años. Según el canal endémico, nos encontramos en **zona de seguridad**.

NEUMONÍA EN POBLACIÓN MENORES DE 5 AÑOS

Se notificó **(05)** casos con respecto a la semana anterior la notificación de casos incremento en un 66.6%, en relación al promedio de los 7 últimos años incremento en 34.4%. Tenemos acumulados **(174)** casos hasta la semana epidemiológica 42 que hace una incidencia de 1.7 casos x mil niños. Nos encontramos en **zona de alarma** según nuestro canal endémico.

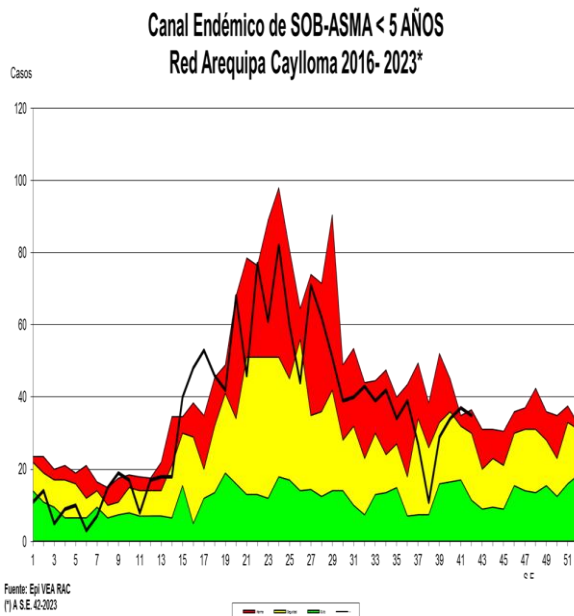

SOBA EN MENORES DE 5 AÑOS

En la presente semana se notificaron (35) casos, en relación a la semana anterior disminuyó la notificación de casos en 5.1 %; teniendo un acumulado de **(1471)** casos hasta la semana epidemiológica 42. La tasa de incidencia es de 15 casos por mil niños menores de 5 años. En relación al promedio de los últimos 7 años se observa 25.6 % de incremento de casos. Nos encontramos en **zona de alarma** según se observa en el canal endémico.

PERFIL EPIDEMIOLOGICO IRAS Y NEUMONIAS, POR PROVINCIAS, EN POBLACIÓN MENOR DE 5 AÑOS

**Canal Endémico de IRAs < 5 Años
Provincia Arequipa 2016-2023***

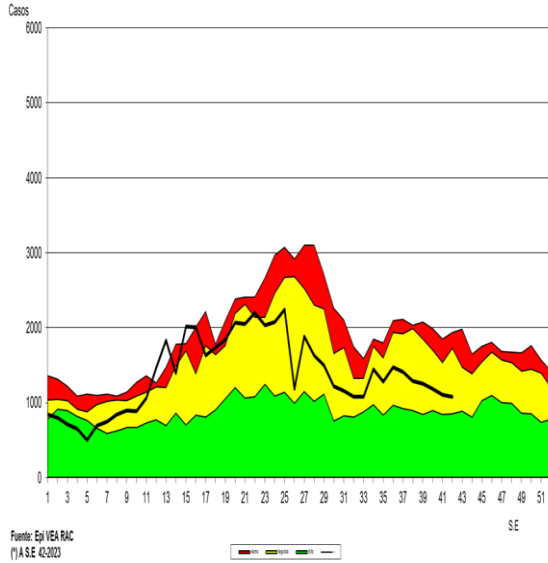

**Canal Endémico de IRAs < 5 Años
Provincia Caylloma 2016-2023***

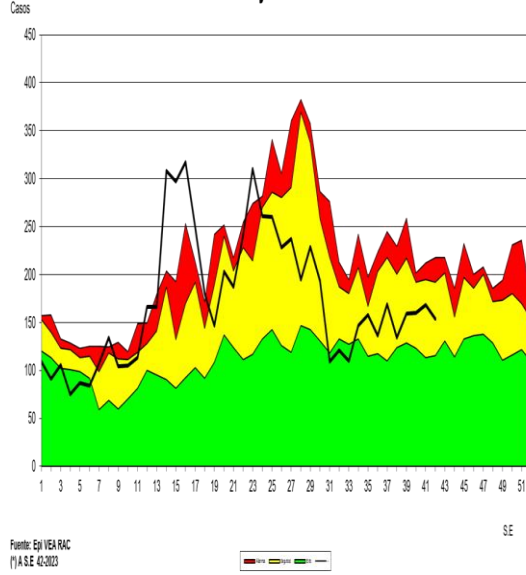

**Canal Endémico de Neumonias < 5 Años
Provincia Arequipa 2016-2023***

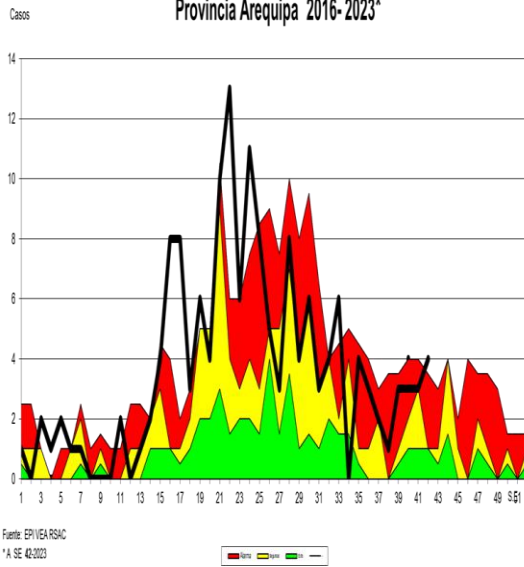

**Canal Endémico de Neumonias < 5 Años
Provincia Caylloma 2016-2023***

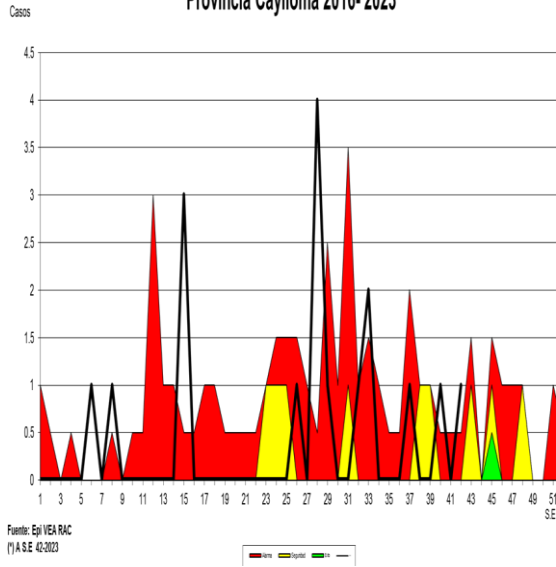

INFECCIÓN RESPIRATORIA AGUDA (I.R.A.) EN POBLACIÓN MAYOR DE 5 AÑOS

Canal Endémico de IRAs > 5 Años
Red Arequipa Caylloma 2016- 2023*

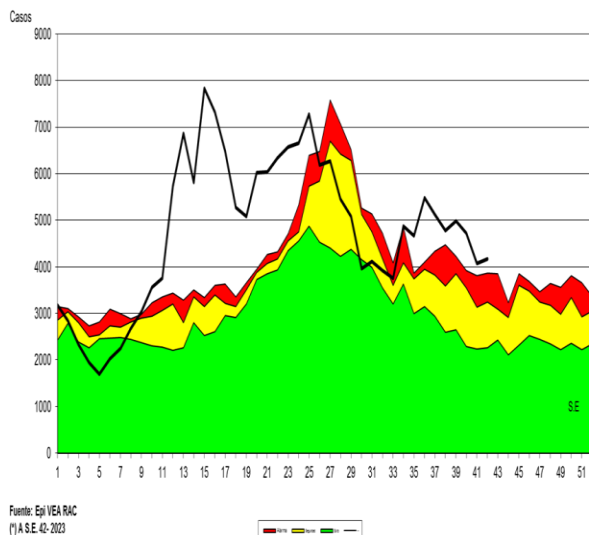

Canal Endémico de Neumonías > 5 Años
Red Arequipa Caylloma 2016 - 2023*

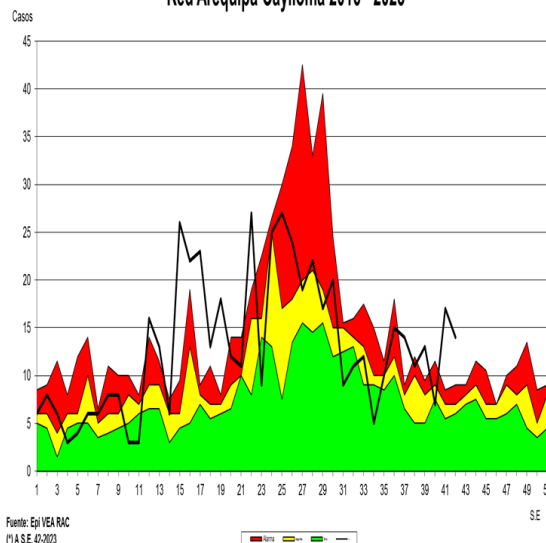

En la presente semana se notificaron **(4173)** casos de IRAs en mayores de 5 años, **se** observa incremento de casos en relación a la semana anterior en un 2.4 %. los distritos con mayor número de casos son: Cerro Colorado, Paucarpata y Hunter, teniendo una tasa de incidencia de 173.5 casos por mil mayores de cinco años con un total de **(200183)** casos acumulados hasta la semana epidemiológica 42; se observa incremento de casos 36.8 % con respecto al promedio de los 7 últimos años. Nos encontramos en zona de **alarma** en el canal endémico.

NEUMONIA EN POBLACIÓN MAYOR DE 5 AÑOS

En la presente semana se notificaron **(14)** casos disminución la notificación de casos en 17 % en relación a la anterior semana. Comparando la semana actual con el promedio de siete años anteriores se observa 100% de incremento de casos. Acumulados **(549)** casos hasta la semana 42 que hacen una tasa de incidencia de **0.47** por mil mayores de 5 años. Nos encontramos en zona de **alarma**.

PERFIL EPIDEMIOLOGICO IRAS Y NEUMONIAS, POR PROVINCIAS, EN POBLACIÓN MAYOR DE 5 AÑOS.

**Canal Endémico de IRAs > 5 Años
Provincia Arequipa 2016-2023***

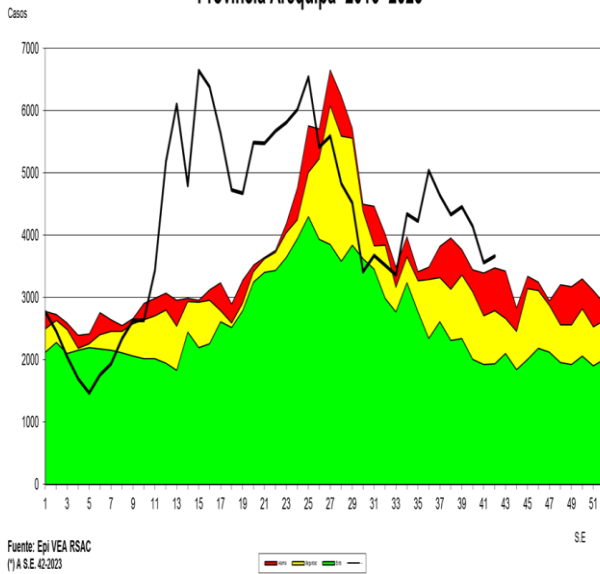

**Canal Endémico de IRAs > 5 Años
Provincia Caylloma 2016-2023***

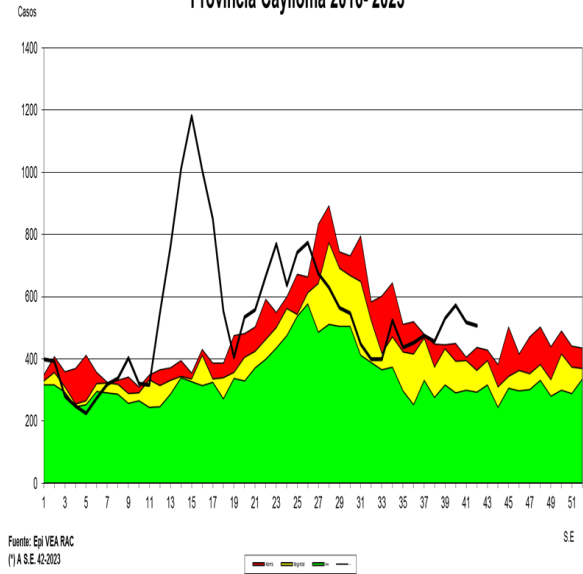

**Canal Endémico de Neumonias > 5 Años
Provincia Arequipa 2016-2023***

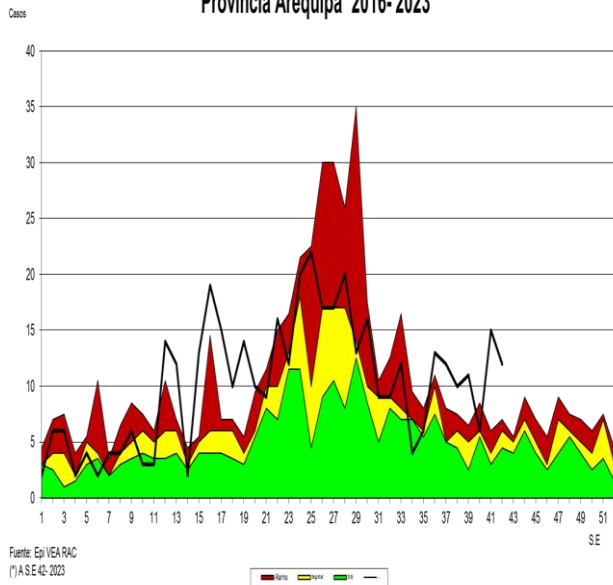

**Canal Endémico de Neumonias > 5 Años
Provincia Caylloma 2016-2023***

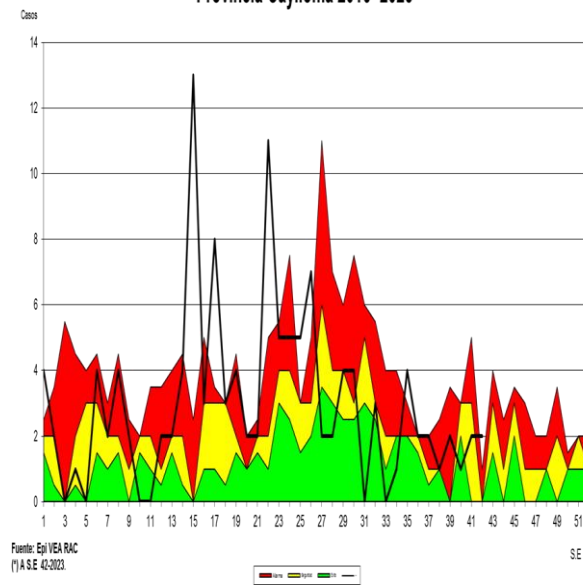

2. ENFERMEDAD DIARREICA AGUDA (E.D.A.) ACUOSA EN POBLACIÓN MENOR DE 5 AÑOS

Canal Endémico de Edas Acuosas < 5 Años
Red Arequipa Caylloma 2016- 2023*

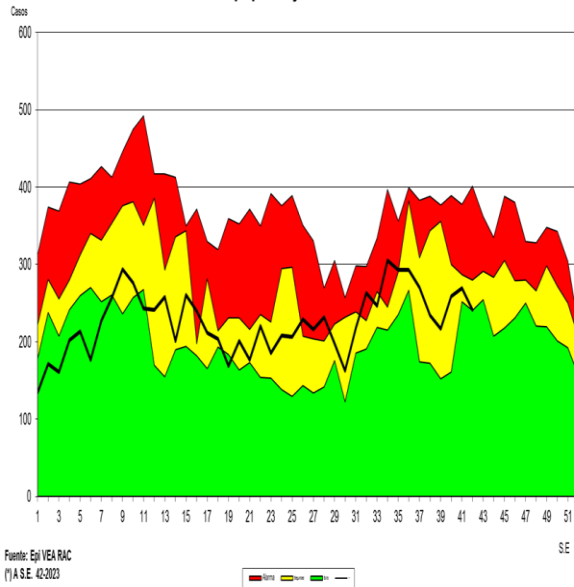

Canal Endémico de Edas Disentéricas < 5 Años
Red de Salud Arequipa Caylloma 2016- 2023*

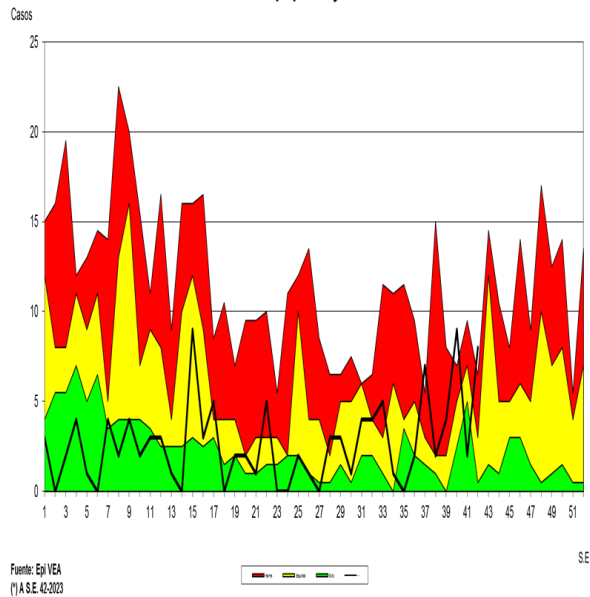

En la presente semana se notificaron **(241)** casos teniendo disminución en la notificación del número de casos en 10.4% en relación a la semana anterior, los distritos que mayor cantidad de casos notificaron Cerro Colorado, La Joya y Cayma. La Tasa de incidencia es de 96.8 por mil menores de cinco años, con **(9486)** casos notificados hasta la semana epidemiológica 42. La presente semana en relación con el promedio semanal de los últimos siete años muestra disminución de casos 21.8 %. Nos encontramos en **zona de seguridad**.

ENFERMEDAD DIARREICA AGUDA DISENTERICA EN POBLACION MENOR DE 5 AÑOS

En la presente semana se notificó **(08)** casos teniendo incremento en la notificación en el 300% en referencia a la semana anterior. Se tiene una incidencia de 1.1 por mil niños menores de 5 años Teniendo un acumulado de **(114)** casos notificados hasta la semana 42. Con respecto al promedio de los siete años anteriores se observa incremento de casos 64.7%. Nos encontramos en zona de **alarma**.

PERFIL EPIDEMIOLOGICO EDAS ACUOSAS, POR PROVINCIAS, EN POBLACIÓN MENOR Y MAYOR DE 5 AÑOS

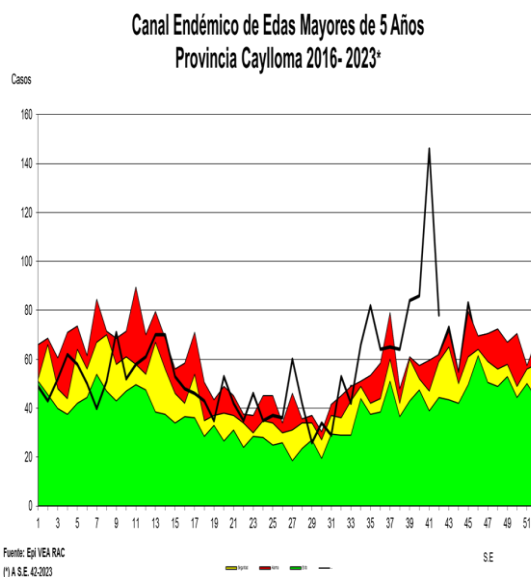
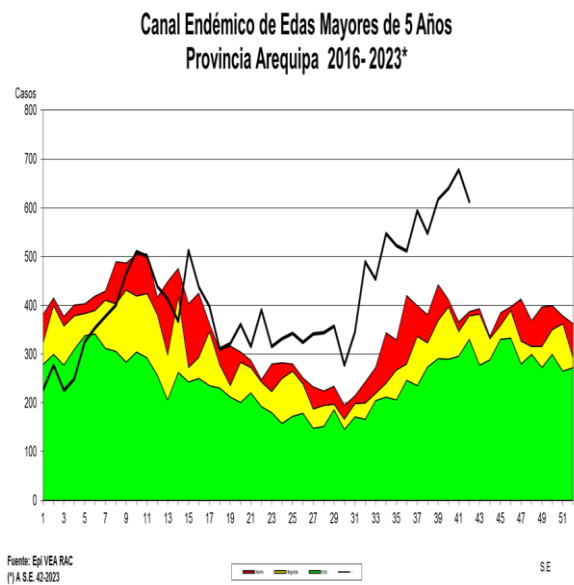
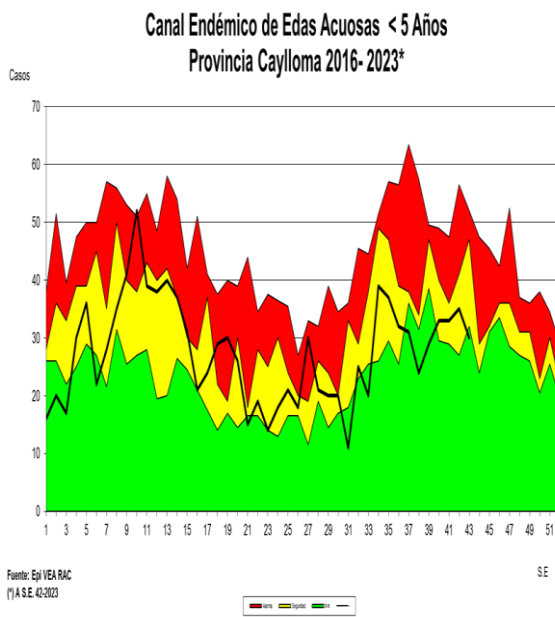
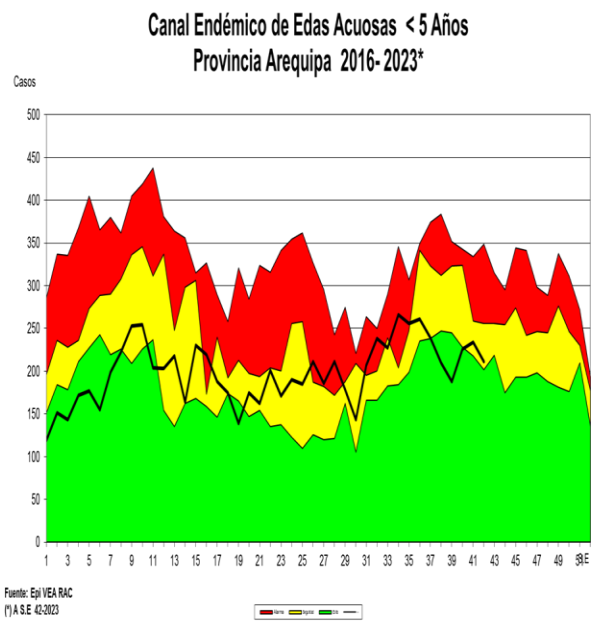

Canal Endémico de Edas Mayores de 5 Años Red Arequipa Caylloma 2016- 2023*

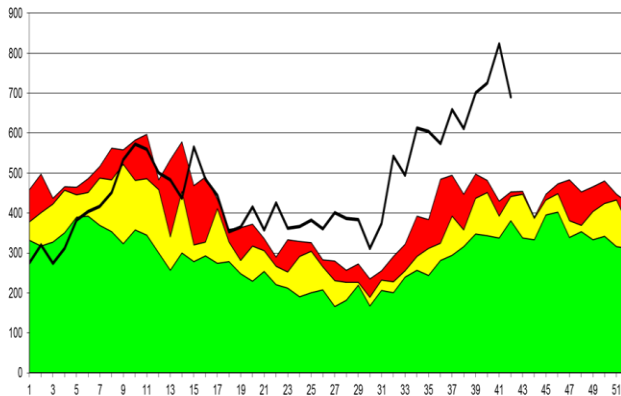

Fuente: Epi VEA RAC
(*) A.S.E. 42-2023

Canal Endémico notificación de casos sospechosos de Sarampión-Rubéola Red Arequipa Caylloma 2016 - 2023*

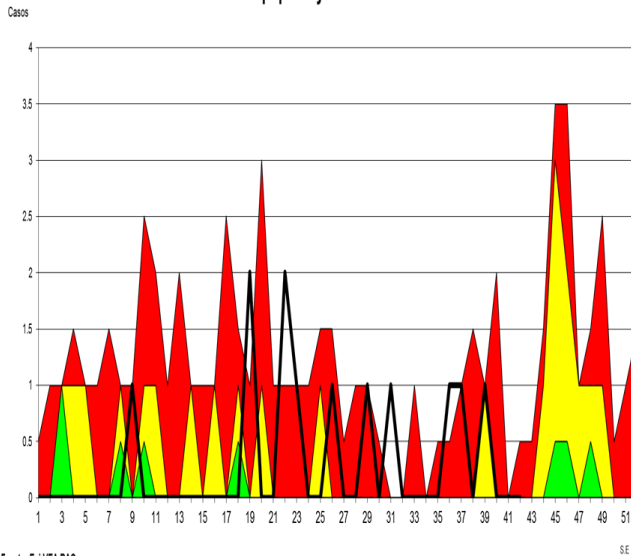

Fuente: Epi VEA RAC
(*) A.S.E. 42-2023

Casos Notificados de Tuberculosis Red Arequipa Caylloma semanas 01 a 42-2023

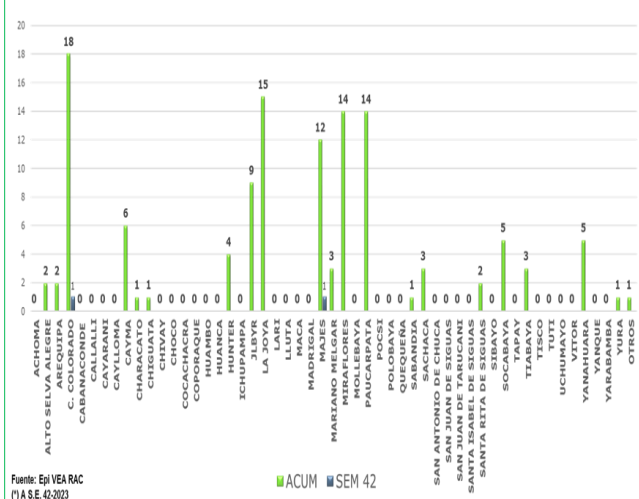

Fuente: Epi VEA RAC
(*) A.S.E. 42-2023

ENFERMEDAD DIARREICA (EDA.) ACUOSA Y DISENTERICA EN POBLACIÓN > DE 5 AÑOS

Se notificaron **(691)** casos se observa disminución de casos en relación a la semana anterior en un 16%. Los distritos con mayor número de casos en la presente S.E. fueron: La Joya, Cerro Colorado y Paucarpata. Comparando la semana actual con el promedio semanal de 7 años anteriores, se observa incremento de casos 79%. Con una tasa de incidencia de 17 por mil mayores de cinco años, con **(19700)** casos acumulados hasta la semana epidemiológica 42. Encontrándonos en **zona de alarma** según el canal endémico.

VIGILANCIA DE SARAPIÓN RUBEOLA

En la presente semana se notificaron **(00)** casos sospechosos de Sarampión. Total **(11)** casos sospechosos Sarampión-Rubéola notificados hasta la semana epidemiológica 42. Los cuales fueron descartados **(11)**, así mismo se realizó las acciones respectivas: Bloqueo y BAI, BAC.

Recomendación

Búsqueda activa de casos por diagnostico diferencial.

3. VIGILANCIA EPIDEMIOLOGICA DE TRASMISIBLES

TUBERCULOSIS

En la semana se tienen notificados **(2)** casos de tuberculosis. Se tiene un acumulado de **(122)** casos hasta la semana epidemiológica 42, siendo los distritos de Cerro Colorado y Majes los que mayor cantidad de casos ha reportado.

Recomendaciones

Realizar identificación temprana de casos a través de la búsqueda activa de casos en atenciones.

Promoción de la salud en medidas preventivas.

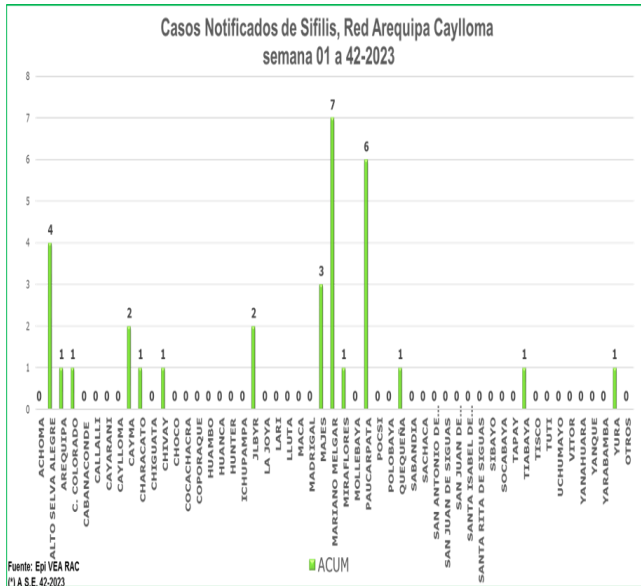

VIGILANCIA DE ITS-VIH

SIFILIS

En la semana epidemiológica 42 Notificación **(00)** caso.

Se tiene acumulado **(34)** casos notificados, de las cuales 13 gestantes.

Recomendaciones: Sensibilizar a la población sobre el tema de ITS (sífilis) por el riesgo de sífilis congénita.

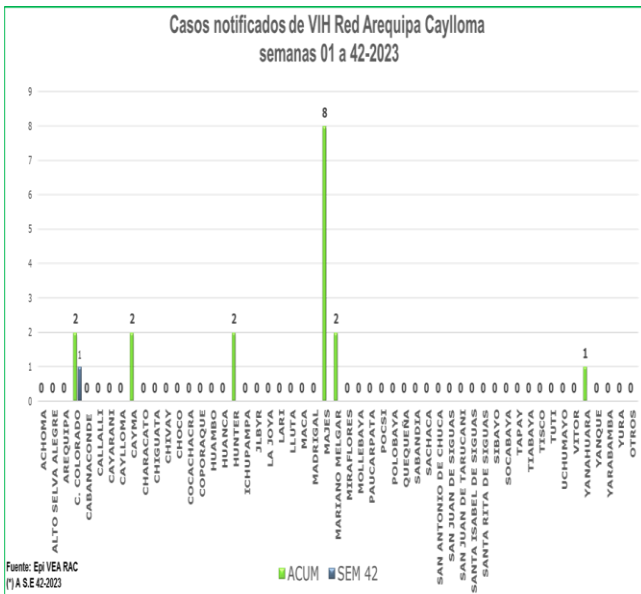

VIH

En la semana 42 notificación **(01)** casos.

Se tiene acumulado en la notificación **(17)** casos hasta la semana 42 (01 gestante).

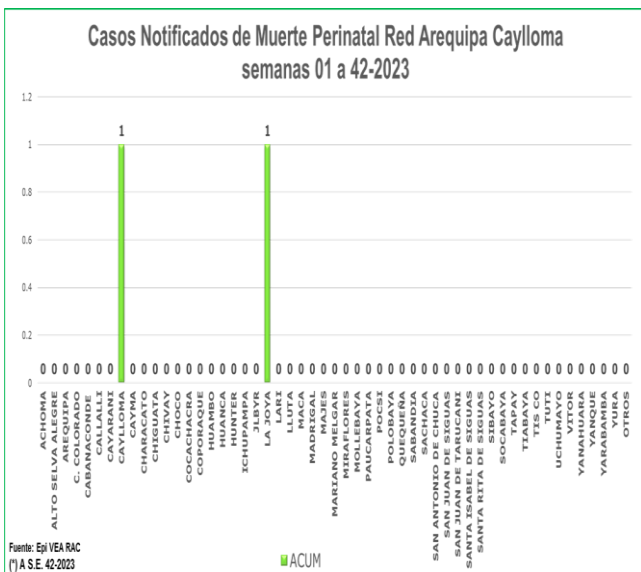

6. MATERNO PERINATAL

Semana 42 Notificación **NEGATIVA**.

Se tiene **(02)** caso acumulados de Muerte Perinatal. 00 mortalidad neonatal.

Fortalecer la atención de la gestante sea en la captación temprana como en los controles oportunos.

MORTALIDAD MATERNA: notificación **NEGATIVA**

Recomendaciones

Promoción del control prenatal en la comunidad. Seguimiento y control de neonatos de riesgo.

VIGILANCIA DE NO TRASMISIBLES DE SALUD PUBLICA

DIABETES

En la semana 42 se notificaron **(06)** casos. Se tiene acumulado **(81)** casos notificados.

Recomendación

Notificación de casos prevalentes

Promoción en estilos saludables de vida

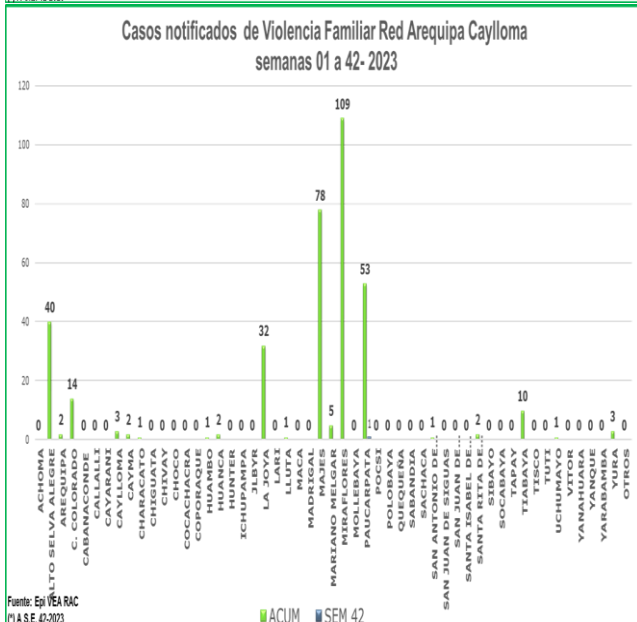
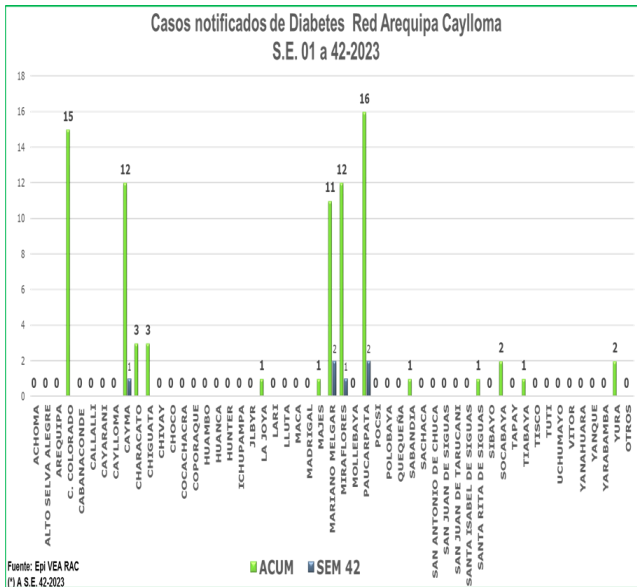

VIOLENCIA FAMILIAR

En la Semana 42 se tiene notificados **(1)** casos por Violencia familiar Teniendo un acumulado de **(360)** notificaciones. Se tiene la mayor cantidad de casos notificados en el distrito de Miraflores.

Recomendación

Acciones de promoción de la salud en salud mental en prevención de la violencia familiar.

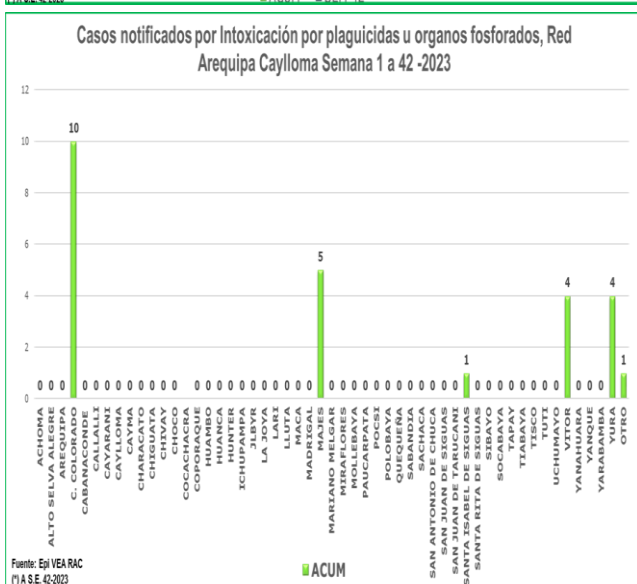

INTOXICACION POR PLAGUICIDAS u ORGANOS FOSFORADOS

En la semana 42 notificación **(00)** casos. Se tiene acumulados **(25)** casos.

Recomendaciones

Se debe analizar el problema para dar orientación a los fumigadores para prevenir intoxicaciones ocupacionales.

En el caso de las intoxicaciones provocadas se debe trabajar la parte preventiva con Salud Mental.

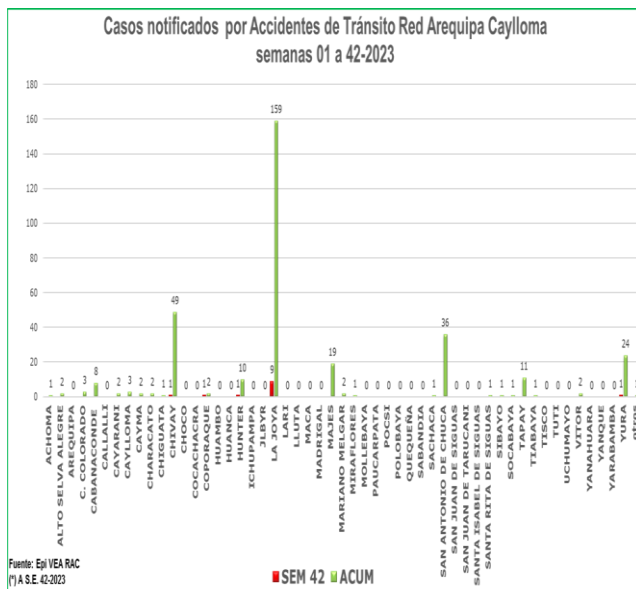

ACCIDENTES DE TRANSITO

En la semana 42 se notificaron (**13**) casos.

Teniendo un acumulado de (**345**) casos notificados por accidentes de tránsito. Los distritos que notificaron mayor número de caso son La Joya, San Antonio de Chuca.

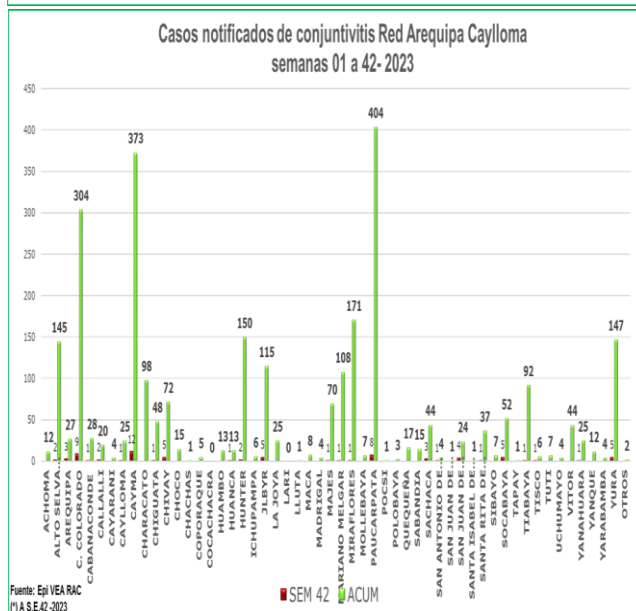

VIGILANCIA DE INTERES REGIONAL

CONJUNTIVITIS

En la presente semana se notificaron (**77**) casos de conjuntivitis. Teniendo un acumulado de (**2822**) casos hasta la semana 42, siendo los distritos de Paucarpata y Cayma con mayor cantidad de casos notificados.

Recomendaciones:

IEC en Medidas preventivas en el cuidado de los ojos.

CASOS DE MORDEDURA DE PERROS

En la semana se tiene notificados (**406**) casos de personas mordidas por perro o gato, teniendo un acumulado de (**5697**) casos de personas mordidas hasta la semana epidemiológica 42. Se observa que hay incremento de casos 161% en referencia a la semana anterior, donde los distritos que notificaron mayor cantidad de casos son: Cerro Colorado y Paucarpata. Y se tuvo la atención a personas con el antecedente de mordedura con 9 meses de anterioridad y no acudieron a atención por haberse presentado un caso de rabia humana. Con el antecedente de rabia canina en la provincia se recomienda continuar con la vigilancia de personas mordidas que completen esquemas de vacunación y seguimientos respectivos. Teniendo 27 casos de rabia canina identificados a la actualidad.

Comparando la semana actual con el promedio semanal de 7 años anteriores, se observa incremento de Casos de personas mordidas en 236.93 %. Encontrándonos en el canal endémico en zona de **alarma**.

Canal Endémico de Mordedura de Perro Red Arequipa Caylloma 2016-2023*

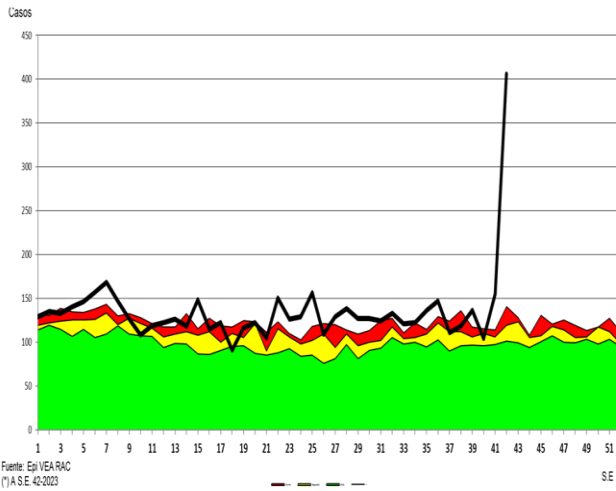

Casos notificados de Mordeduras de perro/gato Red Arequipa Caylloma semana 01 a 42- 2023

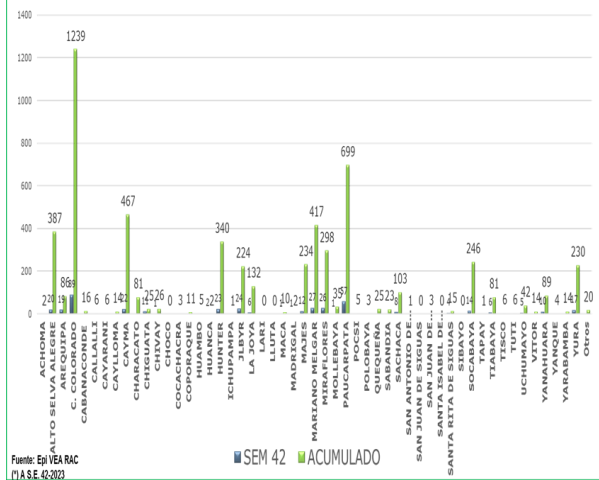

Casos notificados de Hipertensión Arterial Red Arequipa Caylloma S.E. 01 a 42- 2023

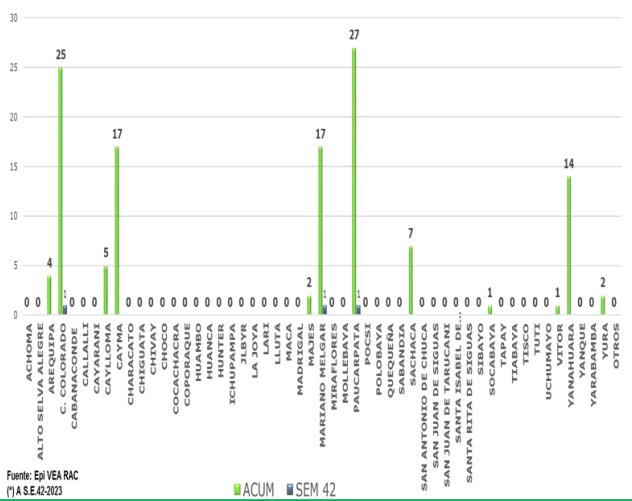

HIPERTENSIÓN ARTERIAL

Se tiene notificación **(03)** casos de Hipertensión Arterial. Acumulado **(122)** casos hasta la semana 42.

Casos notificados de Chagas Red Arequipa Caylloma S.E. 01 a 42-2023

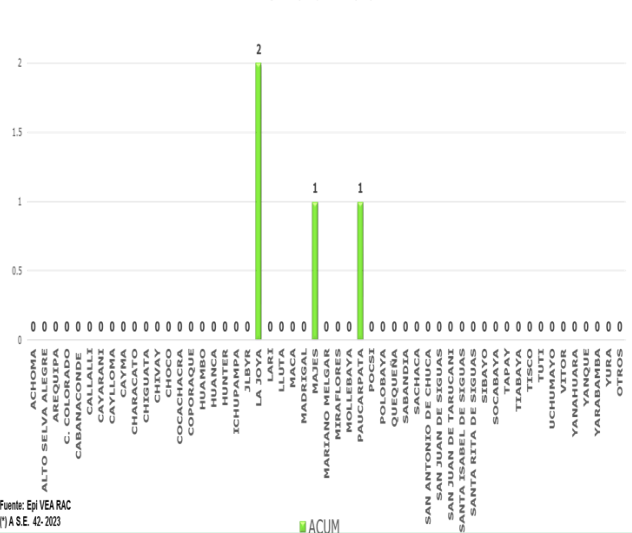

CHAGAS

En la semana 42 notificación **00** caso.

Se tiene acumulado **(04)** casos notificados hasta la presente semana.

Recomendaciones:

Búsqueda activa del Triatomino en viviendas de los distritos donde se han notificado casos, por los antecedentes de la presencia de Chagas en la provincia.

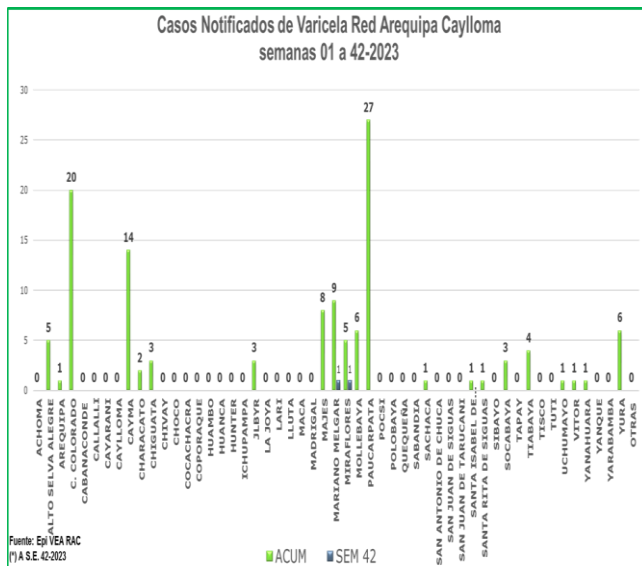

VARICELA

En la semana 42 se ha notificado **(02)** casos.

Se tiene acumulado **(122)** casos hasta la semana 42.

BROTOS. Notificación **00** brotes en la semana 42 por ETA en el distrito de Yanque. Se tiene acumulado 05 brotes notificados.

Recomendaciones

Las IPRES de la jurisdicción deben mantenerse alerta frente a cualquier evento de salud que requiera de nuestra intervención.

16. COVID 19



CASOS NOTIFICADOS COVID-19 POR DISTRITOS – RED AREQUIPA CAYLLOMA S.E. 01 – S.E. 42-2023



| DISTRITO/S.E. | 1 | 2 | 3 | 4 | 5 | 6 | 7 | 8 | 9 | 10 | 11 | 12 | 13 | 14 | 15 | 16 | 17 | 18 | 19 | 20 | 21 | 22 | 23 | 24 | 25 | 26 | 27 | 28 | 29 | 30 | 31 | 32 | 33 | 34 | 35 | 36 | 37 | 38 | 39 | 40 | 41 | 42 | Total | | | |
|----------------------|------------|------------|------------|-----------|-----------|-----------|-----------|-----------|-----------|-----------|----------|-----------|-----------|----------|----------|-----------|-----------|-----------|-----------|-----------|-----------|-----------|------------|-----------|------------|------------|-----------|-----------|-----------|-----------|-----------|-----------|----------|----------|----------|----------|----------|----------|----------|----------|----------|----------|-------------|-----|----|---|
| JACOBO HUNTER | 71 | 39 | 32 | 11 | 10 | 3 | 2 | 3 | 1 | 7 | | 6 | 4 | 1 | 2 | 4 | 4 | 1 | 4 | 15 | 19 | 33 | 42 | 32 | 43 | 28 | 16 | 6 | 11 | 3 | 3 | | 2 | 2 | | | | | | | | | | 460 | | |
| MARIANO MELGAR | 28 | 19 | 11 | 10 | 4 | 1 | 3 | 5 | 2 | 2 | 2 | 1 | 2 | | 1 | 3 | 1 | 3 | | 1 | 9 | 9 | 15 | 14 | 20 | 13 | 8 | 4 | 6 | 2 | 3 | 7 | | 2 | 1 | | | | 1 | 1 | | | 214 | | | |
| CERRO COLORADO | 17 | 13 | 2 | 4 | 3 | 2 | 1 | 4 | 4 | | | | | 1 | | 2 | | 1 | 2 | 6 | 2 | 2 | 16 | 11 | 16 | 15 | 12 | 3 | 7 | | 1 | 1 | 2 | | | | 1 | | | | | | 152 | | | |
| CAYMA | 34 | 23 | 7 | 1 | 3 | 3 | 3 | 2 | 1 | 3 | 2 | | | | | 1 | | 1 | 3 | | 2 | 5 | 7 | 6 | 11 | 8 | 3 | 2 | 1 | 2 | 1 | | 1 | 1 | | | | | | | | | 139 | | | |
| ALTO SELVA ALEGRE | 4 | 7 | 5 | 2 | 1 | | | | 3 | 1 | 1 | 3 | 3 | | | 2 | 2 | 1 | | 4 | 4 | 10 | 9 | 7 | 16 | 15 | 11 | 4 | 2 | 1 | 2 | | 1 | 1 | | | 1 | 1 | 3 | 1 | 1 | | 129 | | | |
| MIRAFLORES | 28 | 19 | 8 | 7 | 2 | 1 | 1 | | 1 | 1 | | | 2 | | 1 | | | 1 | | 2 | 2 | 1 | 13 | 2 | 10 | 2 | 1 | | 4 | | 1 | 2 | | 2 | | 1 | | | | 1 | | | 116 | | | |
| PAUCARPATA | 41 | 13 | 10 | 4 | 2 | 1 | | 1 | 2 | | | | | | 1 | | 1 | 1 | 1 | 1 | 2 | 4 | 1 | 4 | 5 | 2 | 8 | | | 1 | | 1 | 1 | | 1 | | | | | | | | 109 | | | |
| JOSE LUIS BUSTAMANTE | 13 | 9 | 1 | 2 | 1 | 1 | 4 | 1 | | 2 | 1 | 1 | | | 1 | | 1 | 5 | 1 | 3 | 1 | 4 | 1 | 10 | 15 | 9 | 8 | 8 | 1 | | 1 | | | | | | | 1 | | 1 | 1 | | 108 | | | |
| YANAHUARA | 11 | 10 | 4 | | | 2 | 2 | | | | 1 | 2 | 1 | | 1 | 1 | | | 2 | 1 | 2 | 2 | 3 | 2 | 5 | 3 | 2 | 5 | | 2 | 2 | | 1 | | | | | | | 1 | | | 68 | | | |
| LA JOYA | 21 | 6 | 7 | 1 | 4 | 2 | | | | | | 2 | | | | | | | | 1 | 3 | 1 | 1 | 2 | 2 | 1 | 2 | 1 | | | | | | | | | | | | | | | 57 | | | |
| AREQUIPA | 14 | 4 | 2 | | | 2 | 2 | | | | 1 | 2 | 1 | | 1 | 1 | | 1 | | | | 1 | 3 | 2 | 5 | 3 | 3 | 1 | 2 | | | | | 1 | 1 | 1 | 1 | | | | | | 55 | | | |
| TIA BAYA | 3 | 3 | 5 | 1 | | | | | | | | | | | | | | | | | | | 2 | 1 | 7 | 6 | 5 | 3 | 2 | 1 | | | | 1 | | | | | | | | | 41 | | | |
| SACHACA | 4 | 6 | 1 | | | 1 | 1 | 2 | 1 | 1 | | | | 1 | | | 1 | | | | | | 1 | 1 | 5 | 4 | 3 | | | | | | | | 1 | | | | | | | | 34 | | | |
| CHIGUATA | 5 | 4 | | | | | | | | | | | | | | | | | | | | | 3 | 3 | 1 | 3 | 2 | 5 | | | | | | | | | | | | | | | | 27 | | |
| MAJES | 12 | 7 | | 1 | 1 | | | | | | | | | | | | | | | | | | | | | | | | | | | | | | | | | | | | | | | 21 | | |
| YURA | 8 | | 1 | | 1 | | | | | | | | | | | | | | | | | | | | | | 1 | 1 | | | | | | | | | | | | | | | | | 13 | |
| CAYLLOMA | 8 | 1 | | | 1 | | | | | 1 | | | | | | | | | | | | | | | | | | | | | | | | | | | | | | | | | | | 11 | |
| CHIVAY | 1 | 4 | 1 | 2 | | | | | | | | | | | | | | | | | | | | | | | | | | | | | | | | | | | | | | | | | 9 | |
| SANTA RITA DE SIHUAS | 3 | 2 | 1 | | | | | | | | | | | | | | | | | | | | | | | | | | | | | | | | | | | | | | | | | | 7 | |
| UCHUMAYO | 1 | | 2 | | | | | | | | | | | | | | | | | | | | 1 | | 1 | 1 | | | | | | | | | | | | | | | | | | 7 | | |
| CHARACATO | 1 | 2 | 1 | | | | | | | | | | | | | | | | | | | | | | | | 2 | | | | | | | | | | | | | | | | | | 6 | |
| SAN JUAN DE TARUCANI | 3 | 1 | | 1 | | 1 | | | | | | | | | | | | | | | | | | | | | | | | | | | | | | | | | | | | | | | 6 | |
| SOCABAYA | | | | | | | | | | 1 | | | | | | | | | | | | | 1 | | | 2 | 1 | 1 | | | | | | | | | | | | | | | | | 6 | |
| SIBAYO | | | | | 2 | | 1 | | | | | | | | | | | | | | | | | | 1 | | | | | | | | | | | | | | | | | | | | | 4 |
| COCACACHACA | | 2 | 1 | | | | | | | | | | | | | | | | | | | | | | | | | | | | | | | | | | | | | | | | | | 3 | |
| TUTI | | | | | | | 1 | 1 | | | | | | | | 1 | | | | | | | | | | | | | | | | | | | | | | | | | | | | | 3 | |
| CABANA CONDE | | | | | | | | | | | | | | | | | | | | | | | | | | 1 | | 1 | | | | | | | | | | | | | | | | | | 2 |
| CALLALLI | 1 | | | | 1 | | | | | | | | | | | | | | | | | | | | | | | | | | | | | | | | | | | | | | | | | 2 |
| SABANDIA | | 2 | | | | | | | | | | | | | | | | | | | | | | | | | | | | | | | | | | | | | | | | | | | | 2 |
| VITOR | 2 | | | | | | | | | | | | | | | | | | | | | | | | | | | | | | | | | | | | | | | | | | | | | 2 |
| YANQUE | 1 | | | | | | | | 1 | | | | | | | | | | | | | | | | | | | | | | | | | | | | | | | | | | | | 2 | |
| ACHOMA | 1 | | | | | | | | | | | | | | | | | | | | | | | | | | | | | | | | | | | | | | | | | | | | | 1 |
| CAYARANI | 1 | | | | | | | | | | | | | | | | | | | | | | | | | | | | | | | | | | | | | | | | | | | | | 1 |
| MOLLEBAYA | | | | 1 | | | | | | | | | | | | | | | | | | | | | | | | | | | | | | | | | | | | | | | | | | 1 |
| QUEQUEÑA | | 1 | | | | | | | | | | | | | | | | | | | | | | | | | | | | | | | | | | | | | | | | | | | | 1 |
| YARABAMBA | | | | | | | | | | | | 1 | | | | | | | | | | | | | | | | | | | | | | | | | | | | | | | | | | 1 |
| OTROS | | | | | | | | | 1 | | | | | | | | | | | | | | | | | | | | | | | | | | | | | | | | | | | | | 1 |
| Total | 339 | 199 | 103 | 48 | 35 | 21 | 20 | 22 | 18 | 18 | 6 | 14 | 18 | 5 | 6 | 15 | 12 | 14 | 14 | 34 | 47 | 77 | 117 | 97 | 169 | 115 | 89 | 39 | 37 | 14 | 14 | 11 | 8 | 9 | 5 | 4 | 3 | 2 | 4 | 6 | 4 | 1 | 1833 | | | |

*Al 21 de Octubre del 2023, a las 00:00 Horas

Fuente: NOTI COVID CDC.

Elaborado por: Oficina de Epidemiología de la R.S.A.C.

En la semana 42 se notificaron **(01)** caso en relación a la semana anterior **(04)** casos, se observa que la notificación casos está disminuyendo a partir de la semana 29. En los establecimientos de la Red de Salud Arequipa- Caylloma se tiene un acumulado de **(1833)** casos de la S.E. 01 hasta la 42. El distrito de Hunter es el que mayor cantidad de casos ha presentado **(25.1%)** casos, luego Mariano Melgar con **(11.7%)** casos esto en la provincia de Arequipa y en Caylloma se tiene Majes con **(1.1)** casos y Caylloma con **(0.6%)** casos, la notificación en los distritos de Caylloma es **negativa** en esta semana.



CASOS NOTIFICADOS COVID-19 POR MICRO REDES – RED AREQUIPA-CAYLLOMA S.E. 01 – S.E. 42-2023



| MICROREDES/S.E. | 1 | 2 | 3 | 4 | 5 | 6 | 7 | 8 | 9 | 10 | 11 | 12 | 13 | 14 | 15 | 16 | 17 | 18 | 19 | 20 | 21 | 22 | 23 | 24 | 25 | 26 | 27 | 28 | 29 | 30 | 31 | 32 | 33 | 34 | 35 | 36 | 37 | 38 | 39 | 40 | 41 | 42 | Total |
|-----------------|------------|------------|------------|-----------|-----------|-----------|-----------|-----------|-----------|-----------|----------|-----------|-----------|----------|----------|-----------|-----------|-----------|-----------|-----------|-----------|-----------|------------|-----------|------------|------------|-----------|-----------|-----------|-----------|-----------|-----------|----------|----------|----------|----------|----------|----------|----------|----------|----------|----------|-------------|
| C.S.HUNTER | 72 | 41 | 33 | 11 | 11 | 5 | 3 | 3 | 1 | 7 | | 6 | 4 | 1 | 2 | 4 | 4 | 1 | 4 | 16 | 19 | 34 | 42 | 31 | 42 | 28 | 17 | 6 | 12 | 3 | 2 | | 2 | 2 | | | | | | | | | 469 |
| C.S.YANAHUARA | 33 | 23 | 9 | 3 | 1 | 3 | 3 | 5 | 1 | | 1 | 1 | 6 | 2 | 1 | 4 | 2 | | 6 | 1 | 2 | 5 | 11 | 8 | 16 | 16 | 12 | 7 | 1 | 3 | 4 | | 1 | 2 | 2 | 1 | 1 | | | 3 | 200 | | |
| C.S.MNO.MELGAR | 19 | 12 | 7 | 6 | 1 | 1 | 3 | 2 | 2 | 3 | 2 | 2 | 3 | 1 | | 3 | | 2 | | 1 | 5 | 11 | 13 | 16 | 16 | 11 | 4 | 3 | 3 | 1 | | 3 | | 1 | 2 | | | | | | | 159 | |
| C.S.A.S.ALEGRE | 4 | 7 | 3 | 2 | 1 | | | | 3 | 1 | 1 | 3 | 2 | | | 2 | 2 | | | 5 | 5 | 9 | 9 | 6 | 16 | 13 | 10 | 4 | 3 | 1 | 1 | | | 1 | 2 | | | 1 | 3 | 1 | 1 | 122 | |
| C.S.EDIF.MISTI | 26 | 19 | 7 | 7 | 2 | 1 | 1 | | 1 | 1 | | | | | 1 | | 1 | 1 | | 2 | 2 | 2 | 9 | 2 | 7 | 1 | 1 | | 4 | 1 | 2 | | 1 | | 1 | | | | 2 | 105 | | | |
| C.S.G.S. MARTIN | 11 | 9 | 6 | 4 | 3 | 1 | 1 | 3 | | | | | | | | | 1 | 1 | | | 5 | 1 | 3 | 2 | 15 | 5 | 7 | 2 | 3 | | 4 | 4 | | 3 | | | | 1 | 1 | 96 | | | |
| C.S.V.RAUL H. | 7 | 5 | 1 | | 1 | 1 | 4 | 1 | | 1 | 1 | 1 | | | 1 | | 1 | 5 | | 1 | 3 | 1 | 7 | 13 | 12 | 9 | 7 | 2 | | 1 | | | | | | 1 | | 1 | 88 | | | | |
| C.S.BS.AS.CAYMA | 16 | 14 | 1 | | 2 | 3 | 2 | 2 | | 3 | | | | | | | | 1 | 1 | | 2 | 1 | 2 | 6 | 10 | 2 | 1 | | | | | | | | | | | 1 | 1 | 69 | | | |
| C.S.ZAMACOLA | 10 | 9 | | 2 | 3 | | 1 | | 4 | | | | | 1 | | 1 | | 1 | 1 | | 2 | 2 | 4 | 2 | 3 | 10 | 4 | 1 | 1 | | | | | | | | | | 1 | 63 | | | |
| C.S.LA JOYA | 20 | 7 | 7 | 1 | 4 | 2 | | | | 1 | | | 2 | | | | | | | 1 | 3 | 1 | 1 | 2 | 2 | 2 | 2 | 1 | | | | | | | | | | | | 59 | | | |
| C.S.A.PAUCARPAT | 16 | 12 | 3 | 2 | 1 | | | 1 | 1 | | | | | | | | | 1 | 2 | | 1 | 2 | 1 | 3 | 3 | 3 | 5 | | | | | | | | | | | | | 57 | | | |
| C.S.FCO.BOLOGNE | 20 | 9 | 5 | 1 | | 2 | | | 1 | | 1 | | 1 | | | | | | | | | | 2 | | 2 | 3 | | 1 | | | | | | | | 1 | | | | 49 | | | |
| C.S.TIABAYA | 4 | 3 | 7 | 1 | | | | | | | | | | | | | | | | | | 1 | 2 | 2 | 8 | 6 | 4 | 3 | 2 | 1 | | | | 1 | | | 2 | | | 47 | | | |
| C.S.C.COLORADO | 3 | | | | | | 1 | | | | | | | | | | | | | 3 | | | 10 | 4 | 4 | | 4 | 1 | 5 | | | 1 | | | | | | | | 36 | | | |
| C.S.CHIGUATA | 8 | 4 | 1 | 1 | | 1 | | | | | | | | | | | | | | | | 3 | 3 | 1 | 3 | 2 | 5 | | | 1 | | | | | | | | | | 33 | | | |
| C.S.15DE AGOSTO | 15 | 3 | 2 | 2 | | | | | 1 | 1 | | | | | | | | | | 1 | | | | | | | 1 | | 1 | 2 | | 1 | 1 | | | | | | | 31 | | | |
| C.S.MCAL.CASTIL | 2 | 1 | | | | | | 1 | | | | | | | | | | | | 3 | | | 1 | 2 | 5 | 1 | 2 | 1 | | | 1 | | 2 | | | | | | 22 | | | | |
| C.S.EL PEDREGAL | 12 | 7 | | 1 | 1 | | | | | | | | | | | | | | | | | | | | | | | | | | | | | | | | | | | 21 | | | |
| C.S.C.BLANCA | 9 | 1 | 5 | | | | | | | | | | | | 1 | | 1 | | | | | | | 1 | | | | | | | | | | | | | | | | 18 | | | |
| C.S.CAYLLOMA | 13 | 1 | | | | 1 | | 1 | | 1 | | | | | | | | | | | | | | 1 | 1 | | | | | | | | | | | | | | | 17 | | | |
| C.S.CALLALLI | 2 | | | | 2 | 1 | 1 | 1 | 2 | | | | | | | 1 | | 1 | | | | | | | | | | | | | | | | | | | | | | 13 | | | |
| C.S.C. DE DIOS | 5 | | 1 | | 1 | | | | | | | | | | | | | | | | | | | 1 | 1 | | | | | 2 | | | | | | | | | | 11 | | | |
| C.S.CHIVAY | 2 | 4 | 1 | 2 | | | | | | | | | | | | | | | | | | | | | | | | | 1 | | | | | | | | | | | | 10 | | |
| C.S.VITOR | 5 | 2 | 1 | | | | | | | | | | | | | | | | | | | | | | | | | | 1 | | | | | | | | | | | | 9 | | |
| PRIV_AQP_CAYLLO | 1 | | | 1 | | | | 2 | | | | 1 | | | | | | | | 1 | | | 2 | | 1 | | | | | | | | | | | | | | | 1 | 10 | | |
| C.S.CHARACATO | 1 | 4 | 1 | 1 | | | | | | | | | | | | | | | | | | | | | | | | | | | | | | | | | | | | | 7 | | |
| C.S.SAN ISIDRO | 3 | 2 | 2 | | | | | | | | | | | | | | | | | | | | | | | | | | | | | | | | | | | | | | 7 | | |
| C.S.CABANACONDE | | | | | | | | | | | | | | | | | | | | | | | | | | | 2 | 1 | | 1 | | 1 | | | | | | | | | | 5 | |
| Total | 339 | 199 | 103 | 48 | 35 | 21 | 20 | 22 | 18 | 18 | 6 | 14 | 18 | 5 | 6 | 15 | 12 | 14 | 14 | 34 | 47 | 77 | 117 | 97 | 169 | 115 | 89 | 39 | 37 | 14 | 14 | 11 | 8 | 9 | 5 | 4 | 3 | 2 | 4 | 6 | 4 | 1 | 1833 |

*Al 21 de octubre del 2023, a las 00:00 Horas

Fuente: NOTI COVID CDC.

Elaborado por: Oficina de Epidemiología de la R.S.A.C.

El mayor porcentaje de casos notificados son de la Microred de salud Hunter **25.6%**, Yanahuara **10.7%** y Mariano Melgar **8.7%**.

Las microredes de Caylloma: el Pedregal 1.1% de casos notificados del total de la Red. En la presente semana la notificación fue negativa

Casos Notificados Confirmados SARS COV 2 por establecimientos Red Arequipa Caylloma Semana 1 a 42 del 2023

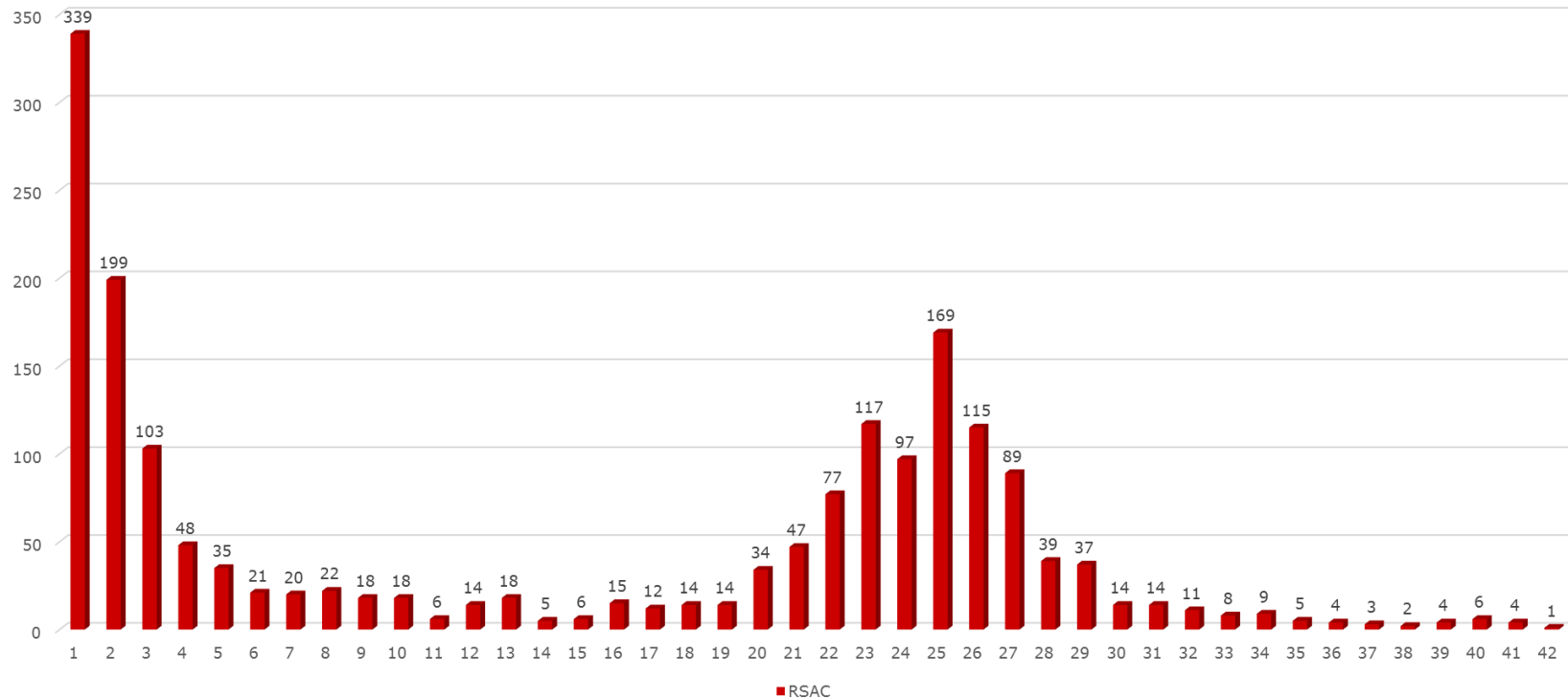

Se observa el comportamiento desde la semana epidemiológica 1 hasta la semana 41 del 2023 de SARSCOV 2, se tiene un incremento de caso de la semana 1 hasta la 3 luego hay disminución de casos, se tuvo un pico entre las semanas 23 y 26 sobre todo en la provincia de Arequipa luego la tendencia es a disminuir en las últimas semanas desde la S.E. 29 hasta la semana 42, como se observa en el gráfico.

RECOMENDACIONES.-

Continuar con la implementación de las recomendaciones de las alertas epidemiológicas:

AE 10-2023 Alertar al personal de los establecimientos de salud a nivel nacional ante el incremento acelerado de casos de dengue en diferentes regiones del país; a fin de adoptar las medidas de prevención y respuesta integradas correspondientes. Difusión e implementación e identificación de casos importados

AE 11-2023 Alertar a los establecimientos de salud ante la presencia de un caso de polio virus derivado de vacuna tipo 1 (PVDV1), con la finalidad de intensificar las actividades de la vigilancia epidemiológica de parálisis flácida aguda, así como la respuesta oportuna en todo el territorio nacional.

AE 12-2023 Alertar al personal de los establecimientos de salud (EESS) a nivel nacional sobre el incremento de Infecciones Respiratorias Agudas (IRA) con la finalidad de fortalecer la vigilancia epidemiológica, prevención y control de IRA, Influenza y otros virus respiratorios (OVR)

AE 13-2023 Alertar al personal de los establecimientos de salud a nivel nacional ante la actual situación epidemiológica por dengue en el país; a fin de intensificar las medidas de intervención integradas, que contribuyan al control de la epidemia.

Tener en cuenta el Decreto Supremo 013-2023 que declara en Emergencia Sanitaria por riesgo elevado de brote de poliomielitis y sarampión en los departamentos de Amazonas, Arequipa, Lambayeque, Lima, Loreto, Madre de Dios, Moquegua, Puno, San Martín, Tacna, Tumbes, Ucayali y la Provincia constitucional del Callao para la vacunación con la vacuna anti sarampión y antipoliomielítica.

AE 15-2023 CDC Incremento de casos de síndrome de Guillain Barré en algunas regiones del país. Tener en cuenta en la identificación de casos para su notificación y seguimiento.

Continuar con las actividades de Promoción de la Salud para prevención de COVID 19 así como la vacunación de prioridad a los grupos vulnerables o de riesgo.

AE 16-2013 CDC Epidemia de dengue en el Perú: extensión a nuevos distritos socializar e implementar acciones para la atención de casos importados.

AE 17-2013 CDC Alertar a los servicios de salud del país y en particular de las regiones de Arequipa, Madre de Dios, Puno, Tacna, Cusco, Ica, Ayacucho, Moquegua, Apurímac y Lima; ante la confirmación de un caso de rabia humana urbana en el distrito de Chiguata, provincia y departamento de Arequipa con la finalidad de intensificar la vigilancia epidemiológica y fortalecer las medidas de prevención y control de la rabia socializar e implementar medidas según corresponda.

Socializar e implementar las recomendaciones de alertas epidemiológicas dadas por el CDC-MINSA.

Realizar notificación de ESAVIS SEVEROS diario.

Mantenerse alertas frente al incremento de EDAs en los diferentes establecimientos de la Red para las acciones respectivas

Se debe fortalecer la vigilancia de EDAs para identificación de brotes de ETAS para las intervenciones correspondientes.

Monitoreo y control de agua de consumo humano de los puntos establecidos para asegurar la calidad de agua sobre todo en los distritos de mayor incidencia de EDAs.

Supervisión a centros de expendio de alimentos por el riesgo de presentar ETAS.

Búsqueda de brotes por ETAS en caso de presentar casos elevados según perfil epidemiológico.

Continuar con las actividades de identificación y notificación de los diferentes eventos de salud pública que se encuentra en vigilancia.

Continuar con la búsqueda de casos SARS COV2 por encontrarse circulando nueva cepa.